

INFORME DE POTENCIALIDADES PRODUCTIVAS DEL CANTÓN LATACUNGA

1.- INTRODUCCIÓN



La ciudad cuenta aproximadamente con 143.979 habitantes, se encuentra a 2850 mts. sobre el nivel del mar y tiene una temperatura promedio de 12 grados.

Latacunga es una hermosa ciudad, de mucho movimiento en los días de feria (martes y sábados) pero tranquila y plácida el resto del tiempo en sus calles, plazas y parques.

Cuenta con las parroquias urbanas Eloy Alfaro (San Felipe), Ignacio Flores (La Laguna), Juan Montalvo (San Sebastián), La Matriz y San Buenaventura.

Las Parroquias rurales Aláquez, Belisario Quevedo (Guanailín), Guaytacama, Joséguango Bajo, Mulaló, 11 de Noviembre (Illinchisí), Poaló, San Juan de Pastocalle (Lasso), Tanicuchí y Toacaso

En el pasado la ciudad fue destruida varias veces por las erupciones del Cotopaxi pero se reconstruyó con tesón y esfuerzo para convertirla en lo que es hoy, una ciudad atractiva, acogedora.

INFORME DE POTENCIALIDADES PRODUCTIVAS DEL CANTÓN LATACUNGA

En el centro se encuentra la Catedral cuyo atrio es bello ejemplo de artesanía popular. Esta iglesia tiene una vieja historia desde cuando en la Colonia se construyó la iglesia parroquial que dos veces fue destruida por los terremotos (1698 y 1757). El actual conjunto arquitectónico se inició en 1827 y en los últimos años se ha efectuado un magnífico trabajo de restauración, habiéndose adecuado el paisaje catedralicio y preservado el majestuoso recinto.



El paisaje urbano de la ciudad cautiva con sus calles estrechas, casas bajas, muchas de ellas con patios interiores que le confieren un sabor en que se une lo español con lo aborigen, lo antiguo con lo moderno. Desde la colina denominada Calvario se tiene una hermosa vista panorámica de la ciudad y si el día está despejado se puede admirar desde cualquier rincón el hermoso Cotopaxi. En el parque Miraflores, decorado con una laguna, se goza de un paisaje bucólico y es el sitio predilecto de recreación de los latacungueños.

A más del conjunto arquitectónico de la Catedral, junto al río Yanayacu se levanta el templo en honor a la virgen del Salto, abogada y patrona contra la peste y los terremotos.

INFORME DE POTENCIALIDADES PRODUCTIVAS DEL CANTÓN LATACUNGA

La iglesia de Santo Domingo con su hermosa plazoleta contigua tiene significado histórico porque allí los patriotas dominaron a las fuerzas españolas y sellaron la independencia.

La iglesia de la Merced con hermosa cúpula y campanarios fue reconstruida después del terremoto de 1797. En este templo se rinde culto a la Virgen "Señora del Volcán".

El conjunto arquitectónico conocido como "Molinos de Monserrat" luego de una inteligente remodelación aloja actualmente a la Casa de la Cultura, Núcleo de Cotopaxi.



Entre los edificios republicanos se destaca el que se llamó "Artes y Oficios" donde actualmente funciona la Escuela Politécnica del Ejército Sede Latacunga. Este edificio fue levantado el año 1889 en el sitio donde funcionó la primera fábrica de Pólvora y el diseño se debe al arquitecto Francisco Schmidt. Es un hermoso edificio con amplios patios interiores, amplios arcos y terrazas.

El valle de Latacunga posee un magnífico suelo apto para la producción agrícola de cebada, trigo, maíz, legumbres, hortalizas y frutas, la riqueza forestal es considerable pues existen áreas boscosas compuestas de nogal, aliso, laurel, roble, entre otros.

La ganadería es una de las más importantes del país, destacándose el ganado ovino, porcino y vacuno que mantiene una importante producción de carne, leche y derivados

INFORME DE POTENCIALIDADES PRODUCTIVAS DEL CANTÓN LATACUNGA

El sector turístico no ha sido explotado todavía pese a tener una gran variedad de atractivos y fiestas tradicionales como: La hacienda de Tilipulo que es una reliquia arquitectónica de época colonial, posee hermosas reliquias, reloj de sol, pozo, filtro de agua, lagunas, aquí destaca la historia de la simbólica reunión de los patriotas quiteños para planificar la independencia del país, parque nacional Cotopaxi con el imponente volcán que lleva su nombre, en los páramos y bosques es frecuente observar un sin número de aves como el pato punteado y pico azul, cóndor, curiquingue, venados, osos y entre otros, Hacienda de San Agustín de Callo que en el siglo XV fue utilizado como fortaleza inca, convento agustino y morada temporal de la misión geodésica de Francia, consta de paredes volcánicas perfectamente talladas por los incas, Casa de los Marqueses de Miraflores reliquia colonial donde habitó el Marqués de Miraflores, también existe una gran variedad de iglesias como la Catedral, Santo Domingo, Salto, La Merced, San Francisco, San Agustín, su fiesta conocida a nivel nacional está la de la Mama Negra realizada en el mes de noviembre, la característica fundamental es la caracterización del personaje por sus atractivos colores de su vestimenta, el color negro primordial en su pintura del rostro.



Su gastronomía destaca por las chugchucas que es un plato que contiene ingredientes como pedazos de cerdo o fritadas cocidas, pedazos de cuero reventado, empanaditas de queso, papas fritas, tostado, canguil, mote cocido, las allullas que son hechas de harina

INFORME DE POTENCIALIDADES PRODUCTIVAS DEL CANTÓN LATACUNGA

de trigo, es cocida con manteca pura de chanco y huevos, el queso de hoja todo esto apreciado por los turistas.

2.- SECTORES PRODUCTIVOS

Sectores Productivos, es la división de la actividad económica de un Estado o territorio, atendiendo al tipo de proceso productivo que tenga lugar. Desde la publicación de las obras del australiano Colin Clark en 1940, las actividades económicas se dividen en tres grandes sectores denominados primario, secundario y terciario.

El sector primario agrupa las actividades que implican la extracción y obtención de materias primas procedentes del medio natural (agricultura, ganadería, minería, silvicultura y pesca). Es propio de las zonas rurales.



El sector secundario incluye las actividades que suponen la transformación de las materias primas en productos elaborados, es decir, la industria y la construcción (por ejemplo, siderurgia, sector agroalimentario, etc.; la producción de bienes de consumo en general). Se localiza principalmente en zonas urbanas.

El sector terciario, finalmente, es un conjunto mal definido que incluye todas las actividades y prestación de servicios que no pertenecen a los otros dos sectores y que podrían considerarse como actividades de suministro de bienes inmateriales a las

INFORME DE POTENCIALIDADES PRODUCTIVAS DEL CANTÓN LATACUNGA

personas, a las colectividades o a las empresas. Este sector agrupa los servicios mercantiles y no mercantiles, especialmente el comercio (al por mayor y al por menor), el negocio de automóviles y las reparaciones, el alquiler de viviendas, el correo y las telecomunicaciones, los seguros y finanzas, el turismo y el ocio, la sanidad, la educación, la asesoría, la cultura y los servicios ofrecidos por las administraciones públicas. Normalmente, en los países desarrollados más del 60% de la población activa trabaja en este sector productivo.

La división de la economía en distintos sectores permite estudiar su evolución a lo largo del tiempo, pero sigue siendo bastante convencional. Las fronteras entre sectores suelen ser imprecisas. Por ejemplo, es muy difícil determinar si las actividades de servicios presentes en el seno de las organizaciones industriales (servicios informáticos o de gestión) pertenecen realmente al sector terciario o, a la inversa, si la utilización de productos industriales en los servicios (transportes, telecomunicaciones) no modifica la definición del sector secundario.

Así, a estos tres sectores tradicionales de la economía (primario o agrario, secundario o industrial y terciario o de servicios) se les empieza a añadir un nuevo sector, el cuaternario, que aglutina actividades turísticas con el fin de detallar el potencial que tiene este sector y como se ve su aporte al desarrollo de la comunidad en general.

3.- OBJETIVO GENERAL

- ❑ Determinar el potencial productivo de la ciudad de Latacunga, en base al conocimiento general de los sectores económicos

3.1.- OBJETIVOS ESPECÍFICOS

- ❑ Aplicar fichas de entrevistas a los diferentes actores productivos de la ciudad de Latacunga
- ❑ Analizar estrategias de desarrollo productivo a través del compartimiento de experiencias con los diferentes actores de los sectores económicos.

INFORME DE POTENCIALIDADES PRODUCTIVAS DEL CANTÓN LATACUNGA

4.- RESULTADOS DE APLICACIÓN DE FICHAS DE ENTREVISTAS

1.- Qué opina sobre el desarrollo productivo actual de la ciudad

El 100% de los encuestados manifiesta que el desarrollo productivo se encuentra estático lo que ocasiona que no pueda desarrollarse debido a la falta de iniciativa, e impidiendo el crecimiento productivo de la ciudad.

2.- Existe apoyo de las autoridades seccionales en incentivar las potencialidades productivas de la ciudad

El 100% de los entrevistados coinciden en que no existe apoyo de las autoridades seccionales lo que impide el desarrollo de los sectores productivos además sin considerar que está alternativa generará empleo y mejorará la situación económica de las familias.

3.- Señale el principal sector en el que invertiría usted

Tabla Nro.1

Alternativa	Frecuencia	Porcentaje
Agricultura	5	35,71%
Ganadería	4	28,57%
Comercio	0	0,00%
Industria	1	7,14%
Artesanía	0	0,00%
Turismo	3	21,43%
Servicios	1	7,14%
Total	14	100,00%

Fuente: Fichas de Entrevistas

Elaborado por: Ing. Bolívar Laverde

INFORME DE POTENCIALIDADES PRODUCTIVAS DEL CANTÓN LATACUNGA

Gráfico Nro. 1

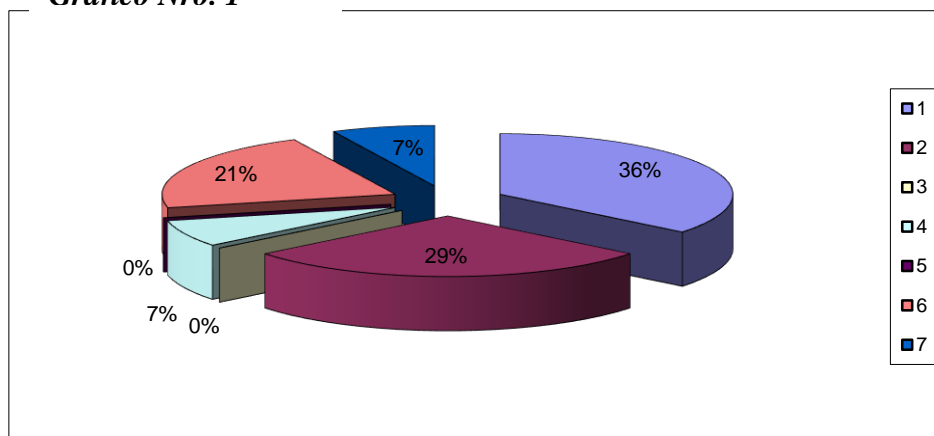

Fuente: Fichas de Entrevistas

Elaborado por: Ing. Bolívar Laverde

Análisis e interpretación

El 36% considera que la agricultura es el principal sector en el que se invertiría, un 28,57% considera que es la ganadería, el 21,43% lo haría en turismo, y el 7,14% de los entrevistados lo haría en industria y servicios.

El considerar a la agricultura como principal se lo realiza por los productos tales como cebada, papas, maíz y trigo que son de fuente primaria por la variedad de derivados que se pueden obtener de los mismos, como la harina por ejemplo.

La ganadería se da por el consumismo actual de las aves, cuy, vacuno, que tienen una presencia única por el atractivo que presenta de exportar la carne de cuy a países tales como: Estados Unidos, España e Italia con alta demanda de consumidores.

El turismo es de importancia por la tendencia actual de asistir a lugares desconocidos pero con alta presencia de fascinación por la belleza de los lugares, historia o tradición, en la ciudad de Latacunga destacamos la presencia del majestuoso volcán Cotopaxi.

La industria y servicios por la falta de presencia de ellos que permitan alcanzar un desarrollo local como los bancos comunitarios.

INFORME DE POTENCIALIDADES PRODUCTIVAS DEL CANTÓN LATACUNGA

4.- Por qué escogió ese sector (*)

Tabla Nro.2

Alternativa	Frecuencia	Porcentaje
Rentabilidad del sector	8	30,77%
Disposición de infraestructura	3	11,54%
Disposición de maquinaria y equipos	1	3,85%
Facilidad de créditos	3	11,54%
Demanda de productos	9	34,62%
Baja inversión	0	0,00%
Disponibilidad de profesionales	1	3,85%
Otros	1	3,85%
Total		100,00%

Fuente: Fichas de Entrevistas
Elaborado por: Ing. Bolívar Laverde

Gráfico Nro. 2

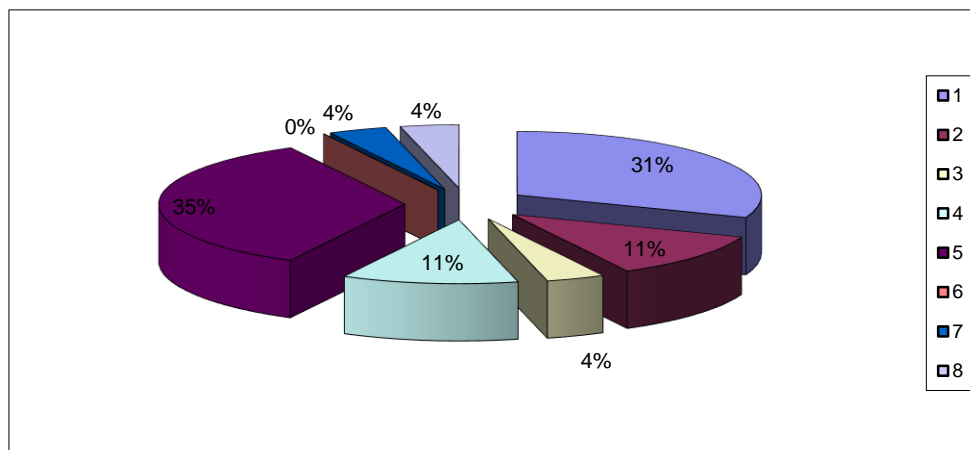

Fuente: Fichas de Entrevistas
Elaborado por: Ing. Bolívar Laverde

INFORME DE POTENCIALIDADES PRODUCTIVAS DEL CANTÓN LATACUNGA

Análisis e interpretación

El 34,62% de los entrevistados manifiestan que escogió el sector es por la alta demanda de productos que se tiene, el 30,77% decide que es por la rentabilidad del sector, el 11,54% dice que es por la disposición de infraestructura con la que cuenta y por la facilidad de créditos que se tiene, el 3,85% es por la disposición de maquinaria y equipos, disponibilidad de profesionales y otros.

El tener una alta demanda de productos obliga a que las personas busque diferentes alternativas de satisfacción, la rentabilidad que presenta los sectores productivos permiten que se quiera invertir en ellos, la disposición de infraestructura y créditos permite que las personas desee producir en algún determinado sector, tener una gran variedad de maquinaria o disposición de profesionales genera un atractivo así como el de proveer materia prima para realizar investigaciones para producir Biocombustible.

5.- Marque con F las fortalezas y D las debilidades de la ciudad

Los atractivos turísticos para la mayoría de los entrevistados es una fortaleza que tiene la ciudad, la existencia de fábricas es una debilidad, existencia de pequeñas y medianas empresas es una debilidad, calidad de atención al cliente es una debilidad, recursos naturales es una fortaleza, universidades es una fortaleza, fuentes de trabajo es una debilidad.

Por la falta de apoyo de las autoridades a las iniciativas productivas la ciudad presenta una gran cantidad de debilidades y sus fortalezas radican principalmente en sus atractivos turísticos y en las instituciones de educación superior con las que cuenta.

6.- Cuáles son los negocios de futuro que tiene la ciudad ()*

INFORME DE POTENCIALIDADES PRODUCTIVAS DEL CANTÓN LATACUNGA

Tabla Nro.3

Alternativa	Frecuencia	Porcentaje
Cooperativas de ahorro y crédito	5	25,00
Centros de belleza	1	5,00
Restaurantes	4	20,00
Servicios de encomiendas	2	10,00
Servicios de camposanto	1	5,00
Asesorías empresariales	3	15,00
Productos orgánicos	2	10,00
Transporte estudiantil	1	5,00
Explotación de canteras	0	0,00
Otros	1	5,00
Total		100,00

Fuente: Fichas de Entrevistas

Elaborado por: Ing. Bolívar Laverde

Gráfico Nro. 3

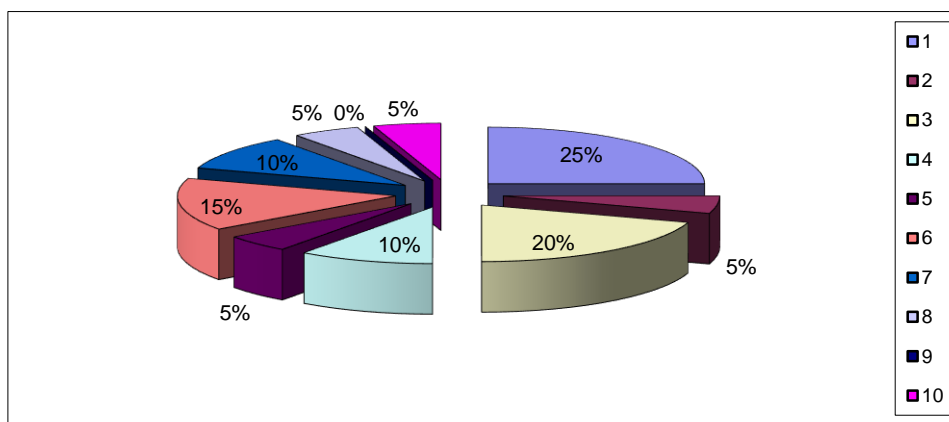

Fuente: Fichas de Entrevistas

Elaborado por: Ing. Bolívar Laverde

Análisis e interpretación

El 25% de los entrevistados consideran que el negocio de futuro que tiene la ciudad de Latacunga es la creación de Cooperativas de Ahorro y Crédito, el 20% piensa que son los restaurantes, el 15% piensa en las asesorías empresariales, el 10% en servicios de

INFORME DE POTENCIALIDADES PRODUCTIVAS DEL CANTÓN LATACUNGA

encomiendas y productos orgánicos, el 5% cree en los centros de belleza, servicios de camposanto, transporte estudiantil y otros.

El futuro de los negocios en la ciudad de Latacunga según los entrevistados es el de la creación de las cooperativas de ahorro y crédito debido a las facilidades de constitución que brinda actualmente el Ministerio de Inclusión Económica y Social, así también destaca la presencia de restaurantes de calidad que permita satisfacer las necesidades de los consumidores, tener una entidad que brinde asesorías empresariales a las personas en temas de contabilidad, proyectos y tributación, los servicios de encomiendas con personal calificado que pague las cuentas, realice las compras y más genera un gran interés, así también se cree que la creación de una organización que brinde servicios médicos impulsará el desarrollo de la comunidad.

7.- Cómo califica usted el desarrollo productivo de la ciudad en los últimos años

Tabla Nro.4

Alternativa	Frecuencia	Porcentaje
Alto	0	0,00
Medio	6	42,86
Bajo	8	57,14
Total	14	100,00

Fuente: Fichas de Entrevistas

Elaborado por: Ing. Bolívar Laverde

Gráfico Nro. 4

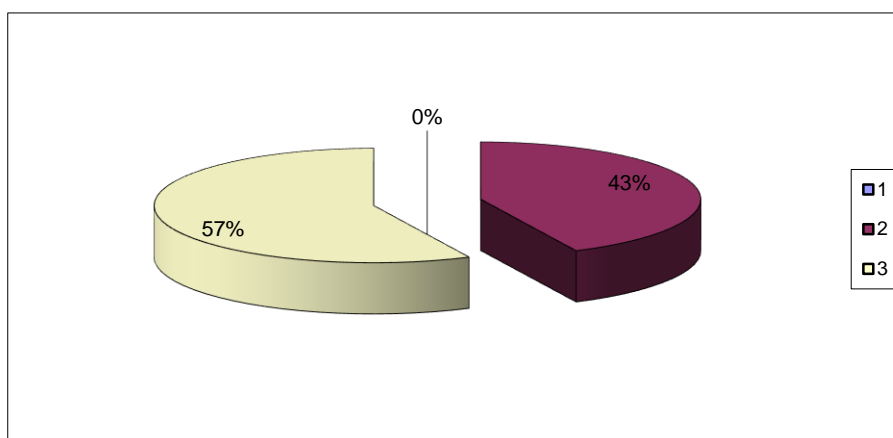

Fuente: Fichas de Entrevistas

Elaborado por: Ing. Bolívar Laverde

INFORME DE POTENCIALIDADES PRODUCTIVAS DEL CANTÓN LATACUNGA

Análisis e interpretación

El 57,14% considera que el desarrollo productivo de la ciudad es bajo y el 42,86% cree que es medio.

La ciudad de Latacunga en los últimos años no ha desarrollado ningún incremento productivo lo que ocasiona un atraso en pos del crecimiento de la ciudad.

8.- Causas y limitantes que afectan el desarrollo productivo de la ciudad ()*

Tabla Nro.5

Alternativa	Frecuencia	Porcentaje
Pobreza	9	20,00
Falta de apoyo de gobiernos seccionales	12	26,67
Analfabetismo	1	2,22
Faltas de vías de acceso rápido	6	13,33
Tecnología	10	22,22
Ausencia de personas emprendedoras	7	15,56
Otros	0	0,00
Total		100,00

Fuente: Fichas de Entrevistas
Elaborado por: Ing. Bolívar Laverde

Gráfico Nro. 5

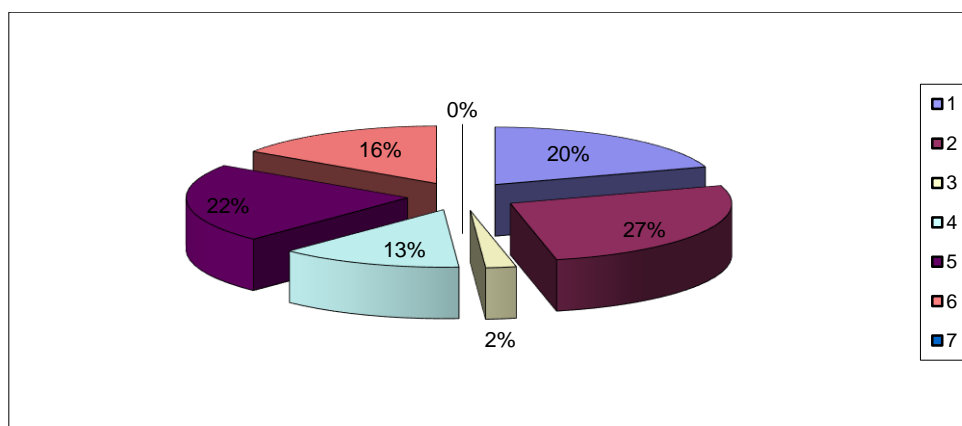

Fuente: Fichas de Entrevistas
Elaborado por: Ing. Bolívar Laverde

INFORME DE POTENCIALIDADES PRODUCTIVAS DEL CANTÓN LATACUNGA

Análisis e interpretación

El 26,67% de los entrevistados cree que la causa primordial para la limitante del desarrollo productivo de la ciudad de Latacunga es la falta de apoyo de los gobiernos seccionales, el 22,22% manifiesta que es por la tecnología, el 20% menciona a la pobreza como una limitante, el 15,56% piensa que es la ausencia de personas emprendedoras, el 13,33% coincide en la falta de vías de acceso rápido y el 2,22% menciona como causa al analfabetismo.

El apoyo de los gobiernos seccionales debe ser un pilar fundamental para alcanzar el desarrollo productivo de la ciudad, así también mediante un destino de dinero se puede adquirir tecnología, mejorar las vías, pudiendo así desterrar la pobreza e incentivar a los jóvenes en creer en su talento para que sea emprendedores la ciudad alcanzará grandes obras en beneficio de la misma.

4.- COMENTARIO GENERAL

Aplicadas las fichas de entrevistas a los diferentes actores de los sectores productivos de la ciudad de Latacunga, se pudo presenciar la falta de interés de las autoridades seccionales, así también se observó que existe un grupo interesado en recibir el apoyo técnico, de conocimientos y crediticio de la Fundación ESQUEL como lo es la Asociación camino a la Esperanza y el Banco Comunal de Patután, ya que el desarrollo productivo de un sector o de una ciudad se da primero con el compromiso de querer realizar las actividades en beneficio conjunto como comunidad y no de forma individual.

5.- CONCLUSIONES

- ❑ El crecimiento poblacional de la ciudad obliga a todos los ciudadanos a buscar alternativas de producción

INFORME DE POTENCIALIDADES PRODUCTIVAS DEL CANTÓN LATACUNGA

- ❑ La demanda actual del sector secundario por el consumismo de carne es una oportunidad para desarrollar nuevas fuentes de empleo a través de la crianza, venta o reproducción de especies.
- ❑ Se crea la necesidad también de eliminar a los intermediarios que pagan valores bajos por los productos de siembra, de reproducción o cosecha que llevan a cabo los actores productivos
- ❑ En la ciudad de Latacunga el sector primario es el de mayor auge y productivo para los diferentes actores productivos con las alternativas de la papa y la carne de cuy.

6.- RECOMENDACIONES

- ❑ Comprometer a las autoridades seccionales a impulsar el desarrollo de la ciudad
- ❑ Fomentar la unión a través de asociaciones o gremios que permita alcanzar altos niveles de eficiencia y compromiso de la comunidad
- ❑ Apoyar a los sectores productivos con proyectos de beneficio comunal
- ❑ Abrir negociaciones de línea recta entre los productores y consumidores a fin de evitar la intermediación

Nota (*) Preguntas de elección múltiple

**INFORME DE POTENCIALIDADES PRODUCTIVAS DEL CANTÓN
LATACUNGA**

Ficha No. 1		Fecha: 11 de Agosto del 2008
Nombre del Sector: Primario		
Categoría: Agricultura	Tipo: Inversión	Jerarquía: I
Ubicación: Cantón Latacunga, Provincia de Cotopaxi		
 <i>DESCRIPCIÓN DEL SECTOR PRODUCTIVO</i> En la ciudad de Latacunga, la agricultura ha evolucionado de forma constante siendo una de las ciudades principales del Ecuador que dispone de terrenos fértiles, para sembrar gran variedad de hortalizas, legumbres y tubérculos. La poca preparación de la tierra, de los ciudadanos, no ha permitido que se desarrolle de forma adecuada y más bien se concentra en avanzar a pasos lentos, existe en el cantón extensas hectáreas de terrenos que los propietarios no han podido usar en su beneficio, debido a la falta de créditos, desconocimiento de entes financiadores y más, perjudicando así el desarrollo productivo de la ciudad.		

**INFORME DE POTENCIALIDADES PRODUCTIVAS DEL CANTÓN
LATACUNGA**

Ficha No. 2		Fecha: 11 de Agosto del 2008
Nombre del Sector: Primario		
Categoría: Ganadería	Tipo: Inversión	Jerarquía: II
Ubicación: Cantón Latacunga, Provincia de Cotopaxi		
<p><i>DESCRIPCIÓN DEL SECTOR PRODUCTIVO</i></p> <p>En la actualidad todo lo referente a animales ha desarrollado un auge, dado por el incremento del consumo humano, ya sea de leche, huevos, o carne. Pero la falta de procesos técnicos para la obtención de estos derivados hace que se recurra a la importación de los mismos.</p> <p>En la ciudad de Latacunga el amplio crecimiento del consumo de la carne de Cuy ha permitido, que los productores tengan un enfoque sobre este animal, siendo único por su sabor y tradición, actualmente organizaciones ha visto la necesidad de exportar el mismo a países como: Estados Unidos, España e Italia</p>		

**INFORME DE POTENCIALIDADES PRODUCTIVAS DEL CANTÓN
LATACUNGA**

Ficha No. 3		Fecha: 11 de Agosto del 2008
Nombre del Sector: Secundario		
Categoría: Industria	Tipo: Inversión	Jerarquía: IV
Ubicación: Cantón Latacunga, Provincia de Cotopaxi		
<p><i>DESCRIPCIÓN DEL SECTOR PRODUCTIVO</i></p> <p>El desarrollo de industrias en la ciudad de Latacunga es baja, considerando a otras ciudades como Quito, Guayaquil o Ambato, debido a la falta de apoyo de las autoridades seccionales, ausencia de personal emprendedor, y más bien los profesionales buscar salir de la ciudad en pos de alcanzar su beneficio económico</p> <p>Las consecuencias sociales de la fuga de cerebros se ve reflejado en las altas tasas de desempleo, incrementando con ello la pobreza y la falta de recursos económicos</p> <p>Existe en la ciudad pequeñas empresa como florícolas, aglomerados y cementos lo que no cubre la población económicamente activa e impidiendo con ello el desarrollo de la ciudad.</p>		

**INFORME DE POTENCIALIDADES PRODUCTIVAS DEL CANTÓN
LATACUNGA**

Ficha No. 4		Fecha: 11 de Agosto del 2008
Nombre del Sector: Terciario		
Categoría: Servicios	Tipo: Inversión	Jerarquía: V
Ubicación: Cantón Latacunga, Provincia de Cotopaxi		
<p><i>DESCRIPCIÓN DEL SECTOR PRODUCTIVO</i></p> <p>La gran cantidad de migrantes ecuatorianos y ciudadanos Latacungueños hace que las remesas sean grandes, por ende los familiares recurren a los bancos para depositar su dinero, pero al momento de solicitar algún crédito, es imposible hacerlo porque demanda de muchas exigencias que se deben realizar para acceder al mismo.</p> <p>Por ende se busca nuevas alternativas de tener un crédito, con tasas de interés bajas, y la opción más ideal es formar un banco comunitario que beneficie a sus socios, en la ciudad de Latacunga este término es nuevo y sólo se lo realiza en la zona de Patután beneficiando con ello a sus pobladores que incluso actualmente manejan una pequeña empresa de rosas y claveles.</p>		

**INFORME DE POTENCIALIDADES PRODUCTIVAS DEL CANTÓN
LATACUNGA**

Ficha No. 5		Fecha: 11 de Agosto del 2008
Nombre del Sector: Terciario		
Categoría: Artesanía	Tipo: Inversión	Jerarquía: VII
Ubicación: Cantón Latacunga, Provincia de Cotopaxi		
 DESCRIPCIÓN DEL SECTOR PRODUCTIVO <p>Las artesanías son el conjunto de las artes realizadas total o parcialmente a mano que requiere destreza manual y artística para realizar objetos funcionales o decorativos.</p> <p>Los trabajos de artesanía se utilizan como terapia ocupacional. Así por ejemplo, muchos enfermos realizan trabajos para fortalecer los músculos o para adquirir habilidad con un miembro artificial. También sirve como terapia en diversos trastornos mentales, proporcionando una vía para expresar los sentimientos. La artesanía facilita a las personas discapacitadas la posibilidad de ocupar su tiempo y distraer la atención de sus problemas.</p> <p>En la ciudad de Latacunga el arte de desarrollar artesanías es casi nula, se las realiza como distracción y no como una actividad que puede dar muchos réditos, existe en la zona de Lasso la venta de artesanías realizadas con madera, yute, paja toquilla y cerámica, por pequeños emprendedores y que es muy apreciado por los turistas que transitan por la Panamericana.</p>		

**INFORME DE POTENCIALIDADES PRODUCTIVAS DEL CANTÓN
LATACUNGA**

Ficha No. 6		Fecha: 11 de Agosto del 2008
Nombre del Sector: Terciario		
Categoría: Comercio	Tipo: Inversión	Jerarquía: VI
Ubicación: Cantón Latacunga, Provincia de Cotopaxi		
<p><i>DESCRIPCIÓN DEL SECTOR PRODUCTIVO</i></p> <p>El comercio es el transporte de bienes desde un lugar a otro con el fin de intercambiarlos, desde la antigüedad este medio ha permitido conocer las diferentes costumbres y tradiciones de los pueblos, se ha conocido variedad de alimentos y además ha desarrollado el beneficio económico.</p> <p>En la ciudad de Latacunga el comercio se lo realiza de distintas maneras sea de alimentos en las plazas y mercados y de vestimenta en las ferias de ropa como San Agustín los días martes y sábados.</p> <p>El comercio es un medio que permite generar ingresos y con una adecuada planificación ayudará a cientos de familias a salir de la pobreza y crear su propia microempresa</p>		

**INFORME DE POTENCIALIDADES PRODUCTIVAS DEL CANTÓN
LATACUNGA**

Ficha No. 7		Fecha: 11 de Agosto del 2008
Nombre del Sector: Terciario		
Categoría: Turismo	Tipo: Inversión	Jerarquía: III
Ubicación: Cantón Latacunga, Provincia de Cotopaxi		
<p style="text-align: center;">DESCRIPCIÓN DEL SECTOR PRODUCTIVO</p> <p>El turismo es la actividad multisectorial que requiere la concurrencia de diversas áreas productivas como la agricultura, construcción, fabricación y de los sectores públicos y privados para proporcionar los bienes y los servicios utilizados por los turistas</p> <p><u>En la ciudad de Latacunga existe una gran variedad de parajes hermosos y únicos en el mundo como por ejemplo el imponente Volcán Cotopaxi, iglesias y calles antiguas, en la actualidad se ha querido destacar este sector ya que con la apertura del Aeropuerto Cotopaxi la afluencia de turistas será mayor, principalmente en la tradicional fiesta de la Mama Negra o Santísima tragedia, pero la falta de emprendedores y de compromiso de las autoridades ha provocado que no se explote este sector que a futuro será la fuente de ingresos para el país.</u></p>		

INFORME DE POTENCIALIDADES PRODUCTIVAS DEL CANTÓN LATACUNGA

SECTORES PRODUCTIVOS DEL CANTÓN LATACUNGA

En la ciudad de Latacunga el sector primordial es el sector primario, con énfasis en la Agricultura como ente potencial de desarrollo productivo de la ciudad, por ello mediante datos obtenidos del Instituto de Estadísticas y Censos (INEC), validación de la información obtenida en las conversaciones con los actores productivos del cantón, se tiene la siguiente información en referencia a la Población Económicamente Activa de la ciudad (PEA).

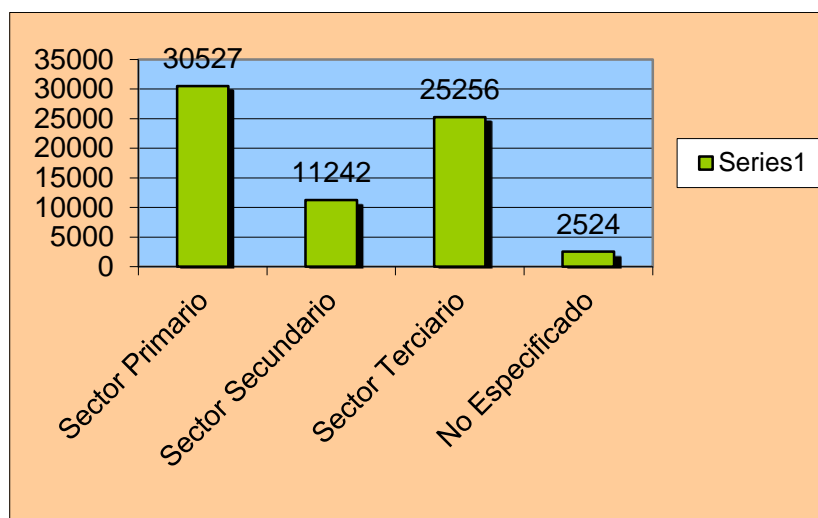

Fuente: INEC

Elaborado por: Ing. Bolívar Laverde

El sector primario como eje potencial de la ciudad de Latacunga, centra sus productos agrícolas y ganaderos a los mercados de las ciudades aledañas tales como: Pujilí, Salcedo, Saquisilí, Ambato y Riobamba los mismos que son comercializados en las ferias libres en mercados y plazas locales, estos productos del sector primario son dirigidos a todas las personas sin restricción alguna.

Para llevar un buen nivel de calidad para el consumo humano en este sector potencial de la ciudad de Latacunga, las materias primas se obtienen de la compra directa de semillas en el caso de la agricultura, en almacenes especializados para la agricultura, en el caso de la ganadería se compra los animales en las ferias realizadas dentro de la ciudad o en sus alrededores.

INFORME DE POTENCIALIDADES PRODUCTIVAS DEL CANTÓN LATACUNGA

La ciudad de Latacunga posee un hermoso clima que detallamos a continuación determina un clima templado, a veces ventoso y frío. En General la ciudad de Latacunga posee una temperatura media anual de 12 °C.

El valle de Latacunga posee un magnífico suelo, apto para la producción agrícola de cebada, trigo, maíz, legumbres, hortalizas y frutales como: capulí, pera, manzana, claudias, mirabeles, taxo, durazno, uvilla, tunas, tomate, higo reina-claudia, membrillo

Los principales tipos de suelos que encontramos en la ciudad de Latacunga son los siguientes:

Suelo Humífero.- Se reconoce por su color café oscuro; son terrenos muy productivos ya que contienen 10 y el 15 % de humus y que conservan el calor y el agua y lo reparten uniformemente. Su característica es que son esponjosos y fértiles, se realiza cualquier tipo de cultivo, este tipo de suelo está en el sector de Jilingua Chico en el cual se siembra papas, cebada y maíz.

Suelo Calcáreo.- Son poco productivos y de color blanquecino, su contenido de material calcáreo va del 30% y 40% . Estos suelos casi siempre son estériles, con poca vegetación, la presencia de estos están en la zona conocida como San Felipe pero son aprovechados para la explotación minera.

Suelo Arcilloso.- Son de color pardo rojizo o negro. Suelen retener las sustancias nutritivas esto provoca que no se utilicen muchos cantidad de abonos, suelen absorber de igual manera agua y mantienen la humedad, por lo que son fértiles, su presencia radica en las zonas de Cuchitingue, Palopo, Chaupi Contadero, Pastocalle y Barrancas sectores altamente productivos para la producción de la papa.

Como el sector primario es el primordial en la ciudad de Latacunga sus derivados principales de suma importancia es la papa y la crianza de cuyes los mismos que son comercializados a nivel nacional.

INFORME DE POTENCIALIDADES PRODUCTIVAS DEL CANTÓN LATACUNGA

La papa es una **especie** perteneciente a la familia de las **Solanáceas**, originaria de **América del Sur** y cultivada en todo el mundo por sus **tubérculos comestibles**. **Domesticada** en el **altiplano andino** por sus habitantes hace 7000 años, fue llevada a **Europa** por los **conquistadores** españoles más como una curiosidad botánica que como una planta alimenticia. Con el tiempo su consumo fue creciendo y su cultivo se expandió a todo el mundo hasta posicionarse como uno de los principales para el ser humano.

CANTON	ZONA	ALTURA*	VARIEDAD CULTIVADA	PORCENTAJE VARIEDAD
LATACUNGA	Yughsiche	3400 msnm	LEONA BLANCA, OTRAS	57 - 43
	Cutichingue	3400 msnm	ESPERANZA, OTRAS	70 - 30
	Contadero	3200 msnm	ESPERANZA, OTRAS	60 - 40
	Palapo	3500 msnm	MARIA, OTRAS	80 - 20
	Pastocalle	3250 msnm	LEONA BLANCA, OTRAS	55 - 45
	Barrancas	3300 msnm	ESPERANZA, OTRAS	60 - 40
Fuente: Ministerio de Agricultura y Ganadería. Elaboración: DAPS - Proyecto SICA (www.sica.gov.ec). *Metros sobre el nivel del mar.				

ESTRUCTURA DEL MAPA DE LA CADENA DE LA PAPA

INFORME DE POTENCIALIDADES PRODUCTIVAS DEL CANTÓN LATACUNGA

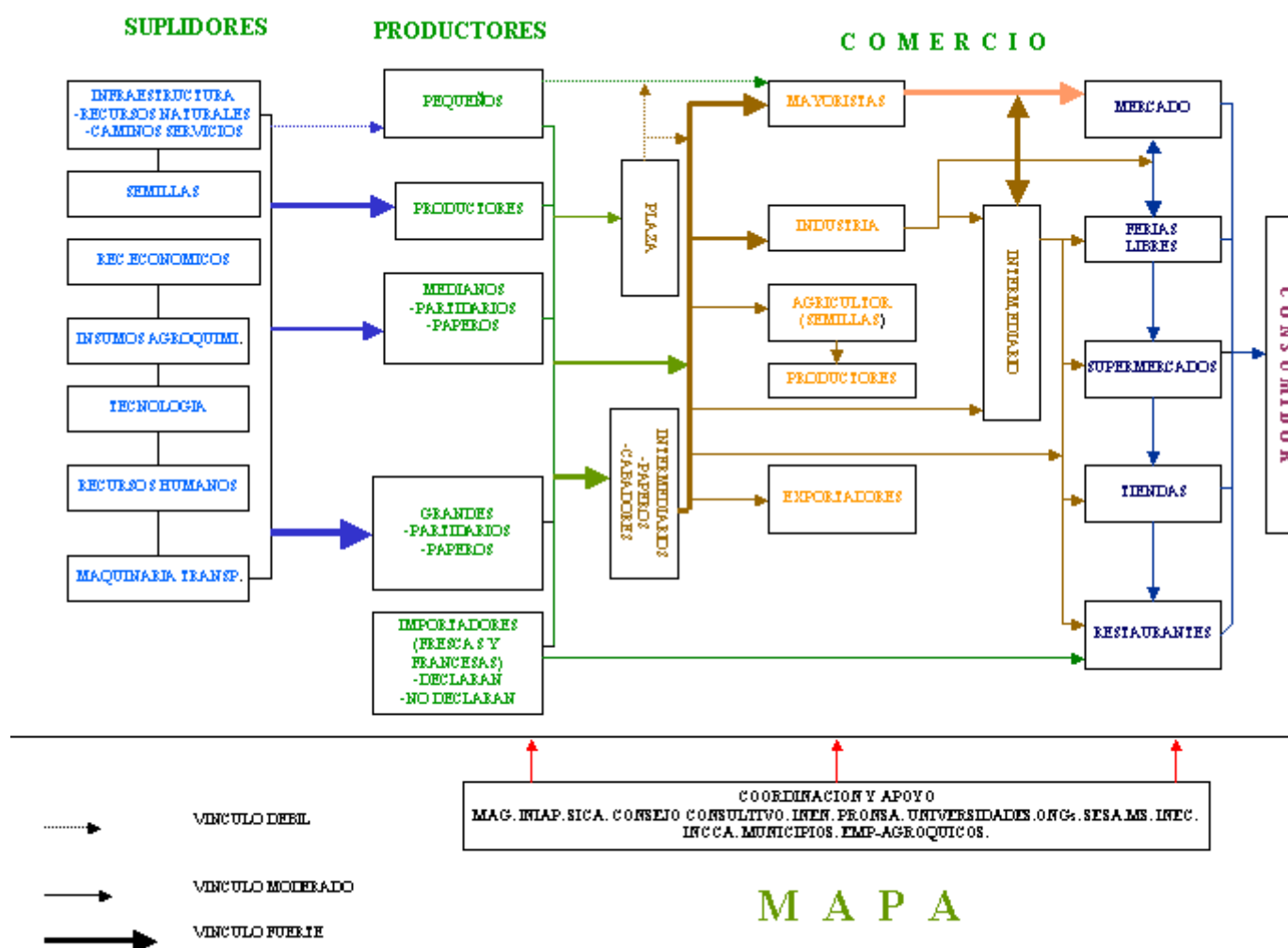

En lo referente a la crianza de los cuyes los mismos son un producto altamente nutritivo y mantiene un bajo costo de producción, contribuyéndose así en un medio de subsistencia para las poblaciones preferentemente de las zonas rurales, en la actualidad se está dedicado a la crianza de estos animales por su alto rédito económico que se percibe, en la ciudad de Latacunga, su crianza está en las casas de los ciudadanos, en vista de que no existe un organismo o algo parecido que le permita realizar la respectiva comercialización o incluso la exportación de estos animales, la ciudad de Latacunga posee cerca de 11.296 unidades productivas agropecuarias.

**INFORME DE POTENCIALIDADES PRODUCTIVAS DEL CANTÓN
LATACUNGA**

ACTORES QUE PARTICIPARON EN EL LEVANTAMIENTO DE INFORMACIÓN DE POTENCIALIDADES PRODUCTIVAS DEL CANTÓN LATACUNGA		
INSTITUCIÓN	NOMBRE	CARGO
Asociación Camino a la Esperanza y Banco Comunitario de Patután	Oscar Caizaluisa	Coordinador
Banco Nacional de Fomento	Víctor Masapanta	Gerente
Cámara de Comercio de Latacunga	Efraín Ulloa	Asesor Jurídico
Cámara Provincial de Turismo de Cotopaxi	Alfonso Prieto	Presidente
Cámara Provincial de Turismo de Cotopaxi	Sonia Peñaherrera	Asesor Turístico
Comunidad	Alexandra Alencastro	Asesor Formación de Banco Comunitario
Comunidad	Wilmer Moreno	Profesional
Comunidad	Jessica Álvarez	Estudiante
Comunidad	Maricela Paz	Estudiante
Comunidad	Tania de la Cruz	Asesoría Externa
Comunidad	María Guevara	Asesoría Externa
Comunidad	Helena Estrella	Comerciante
ESPE-L	Álvaro Carrillo	Profesional Experto
Junta Parroquial Joséguango Bajo	Octavio Rodríguez	Presidente

**INFORME DE POTENCIALIDADES PRODUCTIVAS DEL CANTÓN
LATACUNGA**
